



DE BUENA FUENTE

Periódico del Ayuntamiento de Logroño

VIERNES, 28 DE ENERO DE 2011

Más vale AVE en mano que AGONCIENTO volando

NÚMERO 1085

2 Día Internacional de la Paz

3-6 La segunda fase del soterramiento

7 Éxito de Logroño en FITUR

8 Plan contra el cambio climático

Aprobada la segunda fase del soterramiento

➔ Prolongación de la calle Portillejo

➔ Permeabilidad rodada y peatonal entre el centro y el oeste

➔ La trinchera del ferrocarril, nuevo corredor verde



Actual trinchera del ferrocarril, entre el parque de San Miguel y Marqués de Murrieta.

El Administrador de Infraestructuras Ferroviarias (ADIF), dependiente del Ministerio de Fomento, ha aprobado el Proyecto Básico de la segunda fase del Soterramiento del Ferrocarril en Logroño, el tramo de casi dos kilómetros de longitud comprendido entre el Parque de San Miguel

y las inmediaciones de la ermita del Cristo. Esta segunda fase, cuyo coste estimado supera los 50 millones de euros, será financiada por la Sociedad 'Logroño Integración del Ferrocarril', y por el Gobierno de La Rioja y el Ayuntamiento de Logroño, que deberán aportar los 8 millones correspon-

dientes al cubrimiento entre Marqués de Murrieta y el Cuarto Punte, que no se contemplaba en el proyecto inicial. Una vez que el Consejo de Administración de 'Logroño Integración del Ferrocarril' dé el visto bueno al proyecto, el ADIF encargará a Sener-Ineco el proyecto constructivo.

Santos y Buenos



“ La segunda fase de la Integración del Ferrocarril en Logroño, recientemente aprobada, va a propiciar una extraordinaria transformación en la zona Oeste de nuestra ciudad. El soterramiento del trazado ferroviario hasta las inmediaciones de la Ermita del Cristo permitirá:

- Entre las calles Marqués de Murrieta y Gonzalo de Berceo, transformar la actual trinchera del ferrocarril en un paseo peatonal y un bulevar ajardinado que conecte la Travesía de San Lázaro con la calle Paula Montalt.
- Dar continuidad rodada y peatonal a la calle Gonzalo de Berceo, que se conectará con la calle Fuenmayor y con el barrio de Valdegastea.

- Prolongar la calle Portillejo hasta el barrio del Cubo y la glorieta del Cuarto Punte. La operación de soterramiento del ferrocarril facilitará, por tanto, una mejor integración y un significativo acercamiento al centro de la ciudad de toda la zona Oeste de Logroño.

Santos y Buenos



De viernes



VIERNES 28

De 17 a 20 horas Ludoteca abierta
Actividades para niños y niñas de 4 a 11 años de edad en las ludotecas Canicas, Cucaña, La comba y El trenequito.

18 horas Tardes con la danza
Proyección de 'Toma mi mano'.
Casa de la Danza. Entrada libre.

19 horas Casa de las Ciencias
Ciclo de Cine y Medio Ambiente.
Proyección de la película
'Aquí para permanecer'.

19 horas Té de los viernes
Degustación de té y percusión afroamericana en la sede de Rioja Acoge (Hospital Viejo, 9).

20 horas Charla en el Ateneo
'Cuatro miradas desde el futuro'.
Organiza Ateneo Joven.

20.15 horas Charla en La Gota de Leche
'Posición común de la UE: segundo bloqueo a Cuba', por Rainier Pellón.
Organiza Asoc. Amistad Rioja-Cuba.

20.30 horas Teatro Bretón
'La avería'.

SÁBADO 29

Viaje a Madrid
Organiza asociación Plus Ultra. Más información en el telf. 941 288 309.

De 10.30 a 14.30 horas Aula Didáctica de La Grajera
Taller: 'Mural de la paz'.

De 10.30 a 13.30 y de 17 a 20 h. Ludoteca abierta
Actividades para niños y niñas de 4 a 11 años de edad en las ludotecas Canicas, Cucaña, La comba y El trenequito.

12 y 17 horas Visita a Valbuena
Reserva en el telf. 941 273353 (1 €).

Pazifismo

El próximo domingo la sala Gonzalo de Berceo acoge varias actividades organizadas por la Plataforma 30 de enero con motivo del Día Mundial de la Paz y la No Violencia.

A las 18.30 horas el Mago Alcalá ofrecerá un espectáculo infantil de magia. A continuación dará comienzo un acto destinado al público adulto que contará con la colaboración de los periodistas Esther Pascual y José María Lander, y en el que se representarán piezas teatrales en torno a 'Situaciones cómicas de la vida real'.
Las entradas están a la venta en la Tienda de la Solidaridad y cuestan 2 € (para el espectáculo infantil) y 4 € (las del espectáculo para adultos). El dinero recaudado se destinará a un proyecto educativo que Sodepaz Rioja desarrolla en Guatemala.



12 horas Casa de las Ciencias
Taller sobre 'Las caras de la Luna' (para niños y niñas de 9 a 12 años de edad). Inscripción en el 941 24 59 43.

12.30 y 19 horas Casa de las Ciencias
Ciclo de Cine y Medio Ambiente.
'Aquí para permanecer'.

17 horas X fin es sábado
Ocio para jóvenes en polideportivos Madre de Dios y IX Centenario.

17.30 horas Ruta teatralizada
Salida de Logroño Turismo (5 €).

20.30 horas Teatro Bretón
'La avería'.

DOMINGO 30

9 horas Marcha pre-Valvanerada
Salida desde la AAVV Madre de Dios.

De 10.30 a 14.30 horas Aula Didáctica de La Grajera
Taller: 'Mural de la paz'.

11.30 horas Logroño en un paseo
Salida de Logroño Turismo (3 €).

11.30 horas Taller de baile en el museo Würth
Actividad con aforo limitado. Inscripción previa gratuita en el teléfono 941 010410.

12 horas Visita a Valbuena
Reservas en Logroño Turismo (1 €).

12.30 horas Misa gregoriana
En la iglesia de San Bartolomé.

12.30 y 19 horas Casa de las Ciencias
Ciclo de Cine y Medio Ambiente.

18 y 19.30 horas Teatro infantil en el Bretón
'Pinocho y medio'. En el salón de columnas del teatro Bretón.

LUNES 31

18 horas Tardes con la danza
Proyección de 'Bootmen'.
Casa de la Danza. Entrada libre.

18.30 horas Aulas de la 3ª Edad
'La Tierra, un planeta único'.

19.30 horas Foro Santos Ochoa
Presentación del libro 'Diccionario de jugadores del FC Barcelona', de Ángel Iturriaga.

20.30 horas Ciclo sobre Mozart
Concierto de oboe. Auditorio municipal.

MARTES 1

17 y 20 horas Cine para mayores
'Los limoneros'. Cines Moderno (1 €).

... a jueves



19 horas Taller en La Gota
'Open office'. Días 1, 8 y 15 de febrero.

20.30 horas El texto iluminado
'El multimillonario'. Cines Moderno (3 €).

MIÉRCOLES 2

20 horas Charla en La Gota de Leche
'Comprometidos con Anantapur', a cargo de María Zulaika, de la Fundación Vicente Ferrer.

20 horas Charla en el Ateneo
'Los dones de las musas'.

JUEVES 3

17.30 horas Aula de la 3ª Edad
Cine: 'Pero... ¿en qué país vivimos?'.

20 horas Ateneo Riojano
Proyección de 'Poesía mexicana en la frontera norte' y presentación de la antología poética 'Mujeres en su tinta'.

20 horas Caja Rioja Gran Vía
Presentación del libro 'El misterio de los marcos desaparecidos', de Mª José Marrodán.

22 horas Jueves Flamencos
Concierto de Duquende. En el salón de columnas del teatro Bretón.

PUNTO LIMPIO MÓVIL

Lunes a viernes, de 9 a 13.30 y de 16.30 a 18.30 h., sábados de 14 y domingos de 9 a 13.30 h.

Viernes 28: Pl. Ayto. y Pq. La Solana
Sábado 29: Av. Aragón y Alcampo
Domingo 30: El Cortijo
Lunes 31: Rosalía de Castro y 1º Mayo
Martes 1: Av. España y Pq. Oeste
Miércoles 2: Espolón y Gran Vía
Jueves 3: Pl. del Cerrado (Varea)

PaseARTE...

AYUNTAMIENTO

• Exposición itinerante de las obras financiadas con fondos estatales. Hasta el 20 de febrero.

PLAZA DEL MERCADO

• Rodin en Logroño. Hasta el 20 de marzo.

LA GOTA DE LECHE

• Yo creo. Obras de los alumnos del colegio Los Ángeles. Hasta el 29 de enero.

• Argentina, tierra de parques naturales. Fotografías. Hasta el 31 de enero.

• Colores sobre madera. Cuadros de Rosana Carretero. Hasta el 30 de enero.

• Comprometidos con Anantapur. Fotografías de la Fundación Vicente Ferrer. Del 2 al 15 de febrero.

CASA DE LAS CIENCIAS

• De Matadero a Casa de las Ciencias. Hasta el 10 de abril.

• Zona experimental y cifras y letras. Hasta el 3 de febrero.

LOGROÑO TURISMO

• II Maratón Fotográfico Ciudad de Logroño. Hasta el 28 de febrero.

OTRAS EXPOSICIONES

• Juegos para recordar. En Caja Rioja La Merced hasta el 29 de enero.

• Las fotografías de J. Laurent y La Rioja. En Ibercaja San Antón, hasta el 7 de febrero.

El Cercano Oeste



Actual trinchera del ferrocarril, entre Marqués de Murrieta y Gonzalo de Berceo.

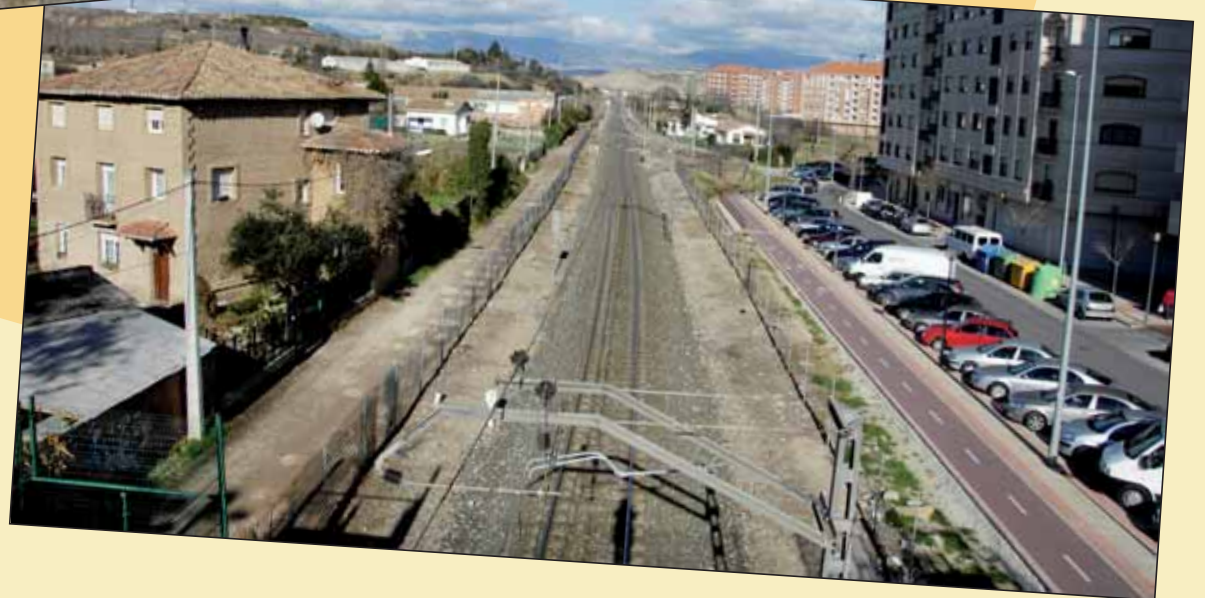

Actual trazado del ferrocarril, entre Gonzalo de Berceo y el barrio de El Cubo.

La ejecución de la segunda fase del soterramiento del ferrocarril y la prolongación de la calle Portillejo hasta la glorieta del Cuarto Punte van a provocar una verdadera revolución en las comunicaciones desde Avenida de Burgos y los barrios Río Bajero, El Arco, Yagüe, Valdegastea y el futuro sector Camino de Fuenmayor con el barrio de El Cubo y el centro de la ciudad.

✿ El embudo actual

La única conexión rodada actual entre ambos márgenes de la vía férrea es la de Avenida de Burgos con Marqués de Murrieta que, además de soportar todo el tráfico de entrada en la ciudad desde el suroeste por la calle Portillejo, canaliza hacia el centro el procedente de los barrios de El Arco, Yagüe y Valdegastea. Este pasillo único padece actualmente graves problemas de tráfico, tanto de entrada como de salida, especialmente en la intersección con Duques de Nájera y Carmen Medrano.

✿ Nuevo eje Sur-Norte

La segunda fase del soterramiento y la ejecución del sector urbanístico 'Camino de Fuenmayor', cuyo Plan Parcial cuenta con la aprobación inicial, permitirá prolongar la calle Portillejo hasta enlazar con la Glorieta del Cuarto Punte, constituyéndose así en un nuevo e importante eje Sur-Norte que

conectará la Circunvalación Sur (La Cava, Fardachón, zona comercial de Prado-viejo...) con la margen izquierda del Ebro (El Campillo, Las Norias, el Ferial, la Carretera de Laguardia...).

✿ Más cerca del centro

La prolongación de las calles Gonzalo de Berceo, Ronda de los Cuarteles, Segundo Santo Tomás y Oeste permitirá gozar de una conexión directa y múltiple entre el nuevo barrio de Valdegastea y el futuro sector de Camino de Fuenmayor con el centro de la ciudad.

✿ Entorno de la ermita del Cristo

El ferrocarril aflorará a la superficie tras cruzar bajo la prolongación de la calle Portillejo. En las inmediaciones de la ermita del Cristo, la carretera del Cortijo se desplaza ligera-

mente hacia el Sur, y el paso bajo el ferrocarril que comunica dicha carretera con la Senda de Jerusalén se desplaza hacia el Oeste, permitiendo despejar el entorno de la ermita y habilitar un paseo peatonal entre el barrio de El Cubo y la ermita del Cristo.

✿ Permeabilidad y regeneración urbana

En resumen, cuando se concluya la segunda fase del soterramiento, el túnel ferroviario pasará inadvertido desde los parques de San Miguel y La Laguna hasta las inmediaciones de la ermita del Cristo y se conseguirá un bulvar peatonal entre Travesía de San Lázaro y calle Paula Montalt, desde Murrieta a Gonzalo de Berceo; y la total comunicación rodada, peatonal y de zonas verdes entre las calles Gonzalo de Berceo y otras calles de El Cubo con la calle Fuenmayor y los futuros viales del sector Camino de Fuenmayor.

Nuevo paso inferior de la Senda de Jerusalén y mejora de accesos a la Ermita del Cristo

**PLAN PARCIAL CAMINO DE FUENMAYOR
(EN PROYECTO)**

Conexión de la calle Fuenmayor con Gonzalo de Berceo

La calle Portillejo se configura como un potente eje sur-norte desde Circunvalación hasta el Cuarto Punte

TRAZADO DEL FERROCARRIL

- TRAMO SOTERRADO
- TRAMO ABIERTO

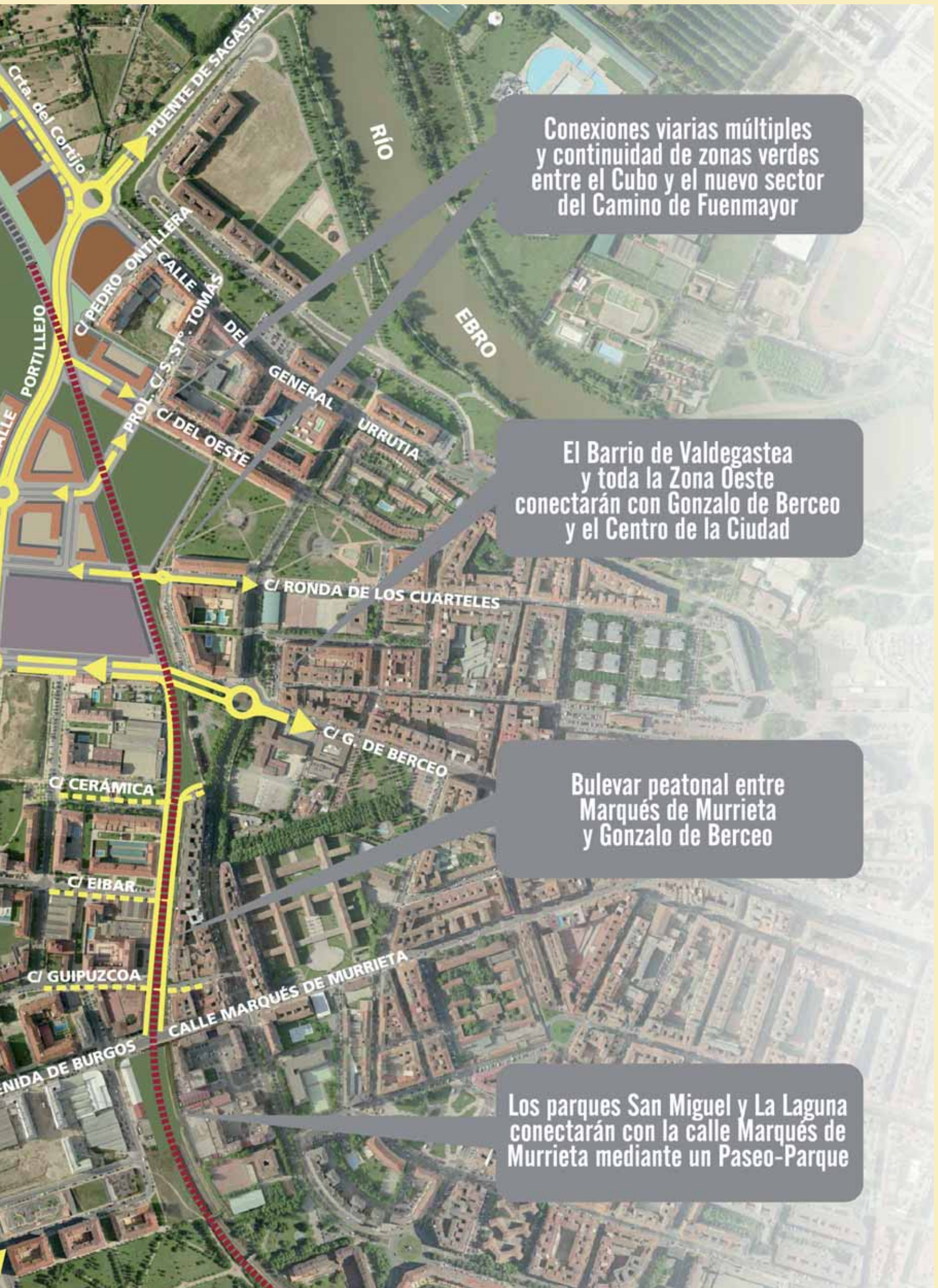

Conexiones viarias múltiples y continuidad de zonas verdes entre el Cubo y el nuevo sector del Camino de Fuenmayor

El Barrio de Valdegastea y toda la Zona Oeste conectarán con Gonzalo de Berceo y el Centro de la Ciudad

Bulevar peatonal entre Marqués de Murrieta y Gonzalo de Berceo

Los parques San Miguel y La Laguna conectarán con la calle Marqués de Murrieta mediante un Paseo-Parque

Tramo PARQUE SAN MIGUEL MURRIETA

✿ Entre las calles Rodejón y Marqués de Murrieta se plantea la construcción de un muro en el límite con las instalaciones de la Guardia Civil, que permitirá enrasar prácticamente el soterramiento con el nivel de la calle Estanque y comunicará el Parque de San Miguel y el Parque de La Laguna con Marqués de Murrieta mediante un Paseo-Parque.

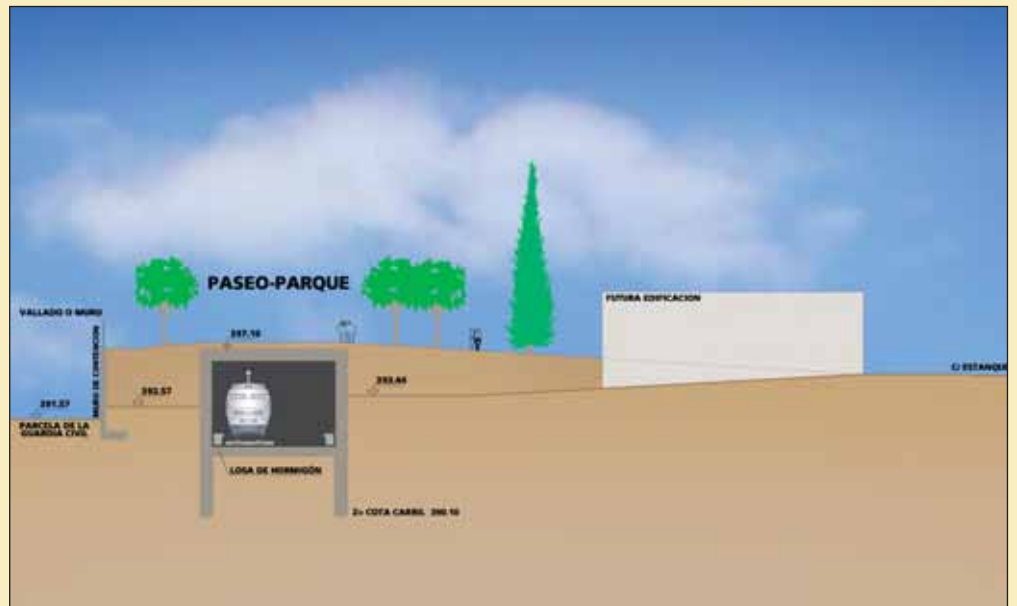

Tramo MURRIETA GONZALO DE BERCEO

✿ El eje principal Este-Oeste de la ciudad, formado por las calles Jorge Vigón, Gran Vía y Gonzalo de Berceo, se conectará a través de la calle Fuenmayor con Río Bajero, Valdegastea y el futuro sector del Camino de Fuenmayor, descongestionando también el cruce de Marqués de Murrieta con Duques de Nájera. El soterramiento del ferrocarril entre las calles Marqués de Murrieta y Gonzalo de Berceo permitirá disponer un bulvar con carril bici, zonas estanciales y áreas de juegos, con una urbanización cuidadosa que resuelva el desnivel actual entre la calle Paula Montalt y Travesía de San Lázaro.



ENTORNO ERMITA EL CRISTO

✿ El desplazamiento hacia el Oeste del paso inferior de la senda de Jerusalén, junto con un leve desplazamiento hacia el Norte de la Carretera del Cortijo, previsto en el Plan Parcial Camino de Fuenmayor, permite disponer un paseo desde el Cubo hasta la Ermita del Cristo, haciendo más cómoda y segura la tradicional romería y ganando un espacio que desahogue y dignifique el lugar.





Menú de Noticias

LOGROÑO EN FITUR

El concejal de Promoción de la Ciudad, Ángel Varea, valora positivamente la presencia de Logroño en la feria de turismo FITUR, que se celebró la semana pasada en Madrid.

El edil explicó que, aunque el número de visitantes al stand de Logroño ha disminuido con respecto al año pasado, 'no obstante, es positivo que Logroño comparta espacio con La Rioja en FITUR, para mejorar la promoción turística de toda la región'.

El concejal logroñés reiteró el compromiso del Ayuntamiento con el fomento de la actividad turística, y destacó la buena acogida

que ha tenido el nuevo ciclo invernal **Catarsis de conciertos en bodegas** y la apuesta por el Centro de la Cultura del Rioja, cuyas obras están a punto de concluir.

En reconocimiento a la labor de promoción del turismo que realiza el Ayuntamiento de Logroño, los organizadores de FITUR han otorgado de nuevo la **'Q' de Calidad** a la oficina de Logroño Turismo, que en los últimos cuatro años ha registrado un incremento del 35% en el número de visitantes.

En 2010 pasaron por la oficina logroñesa más de 95.000 turistas.



Ángel Varea y Leopoldo Jiménez recogieron la 'Q' de Calidad.

LOGROÑO, CADA VEZ MÁS SEGURA

En 2010 bajó un 15% el número de intervenciones de Policía Local por casos de robo, según refleja la memoria anual presentada el jueves pasado por el concejal de Protección y Seguridad Ciudadana, Atilano de la Fuente. En 2010 se actuó en 375 casos de robo -en 2009 hubo 443 intervenciones policiales por este motivo-. De la Fuente también recalcó que ha descendido el número de accidentes de tráfico registrados en Logroño: en 2009 hubo 1.570 accidentes, frente a los 1.494 ocurridos en 2010.

ORDENANZA CÍVICA

Una vez finalizado el plazo de alegaciones al borrador de la nueva Ordenanza de Convivencia Ciudadana, el Ayuntamiento ha acordado introducir dos modificaciones en el texto inicial: que los ruidos ocasionados por viviendas que provoquen perjuicios al exterior sean sancionados, y suprimir el artículo que da preferencia a los peatones sobre los ciclistas en el uso de las aceras 'porque esa prioridad ya está recogida en otras ordenanzas municipales'. El texto definitivo de esta ordenanza será debatido y aprobado en el pleno municipal ordinario que se celebrará el próximo jueves 3 de febrero.

EL TEXTO ILUMINADO

El próximo martes arranca en los cines Moderno una nueva edición del ciclo de cine 'El texto iluminado', organizado por Cultural Rioja. En esta ocasión el tema del ciclo será el romanticismo. Los abonos (12 €) y entradas (3 €) para este ciclo de seis películas pueden adquirirse en la taquilla de los Moderno.

HERMANDAD DE COFRADÍAS



El pasado sábado 22 de enero se celebró en la concatedral de Santa María de La Redonda la toma de posesión de la nueva junta de gobierno de la Hermandad de Cofradías de la Pasión de Logroño. Javier Benés es el nuevo presidente de esta agrupación.

JUNTA DE GOBIERNO LOCAL

Esta semana se han aprobado las bases y convocatoria de subvenciones municipales a entidades sin ánimo de lucro para el desarrollo de proyectos educativos, juveniles, de servicios sociales y salud y de festejos. El presupuesto total destinado a estas subvenciones es de 831.500 €.

CONCURSOS DE CARNAVAL

Esta semana se han aprobado las bases reguladoras de los concursos de Carnaval 2011, que se celebrará el 5 de marzo. Las comparsas, carrozas y grupos interesados en participar pueden inscribirse hasta el 22 de febrero en el Registro General del Ayuntamiento. Más información en la Unidad municipal de Cultura y Festejos.

FESTIVAL BENÉFICO DE PLUS ULTRA

El próximo 4 de febrero, a las 20.30 horas, el IES Sagasta acoge un festival de la asociación Plus Ultra, con actuación teatral y una merienda a continuación. Las entradas para este festival, a un precio de 2 €, están a la venta en el IES Sagasta, los martes y jueves de 18 a 19 horas. La recaudación se destinará a la Cocina Económica.



CIENCIA INVERNAL

Esta semana se ha presentado la programación de la Casa de las Ciencias para el primer trimestre de 2011, con abundantes citas culturales y actividades pedagógicas.

Una de las iniciativas más destacadas es el **Festival Internacional de Cine y Medio Ambiente**, que comienza hoy, viernes 28, y que permitirá al público logroñés disfrutar de unos documentales de gran calidad.

Por otra parte, el próximo 5 de febrero comienzan a impartirse nuevos talleres infantiles diseñados específicamente para conmemorar el Año

Internacional de la Química. 'La química en mis manos' o 'La química a tu alrededor' son algunos de los atractivos títulos de estos talleres, que se han organizado en colaboración con la facultad de Ciencias de la Universidad de La Rioja. Las inscripciones en los talleres pueden realizarse en la recepción de la Casa de las Ciencias a partir del próximo jueves 3 de febrero.

En febrero también se inaugura una nueva exposición sobre la electricidad, y está programada una sesión de teleastronomía para el viernes 11 de febrero.

A partir de finales de febrero, la Casa de las Ciencias acogerá un nuevo ciclo de conferencias del Programa de Promoción de la Cultura Científica y Tecnológica.



Plan local

para la lucha contra el cambio climático en Logroño



Esta semana se ha presentado un Plan Local para la Lucha contra el cambio climático en Logroño, que incluye distintas iniciativas destinadas a concienciar a la ciudadanía sobre la reducción de emisiones de dióxido de carbono, uno de los gases que más influyen en el calentamiento global.

La concejala de Medio Ambiente, Concepción Arribas, presentó el pasado lunes un novedoso Plan Local para la Lucha contra el Cambio Climático. La finalidad de este plan es poner en marcha iniciativas destinadas a reducir la emisión a la atmósfera de gases contaminantes que provocan el temido efecto invernadero.

Información y acción

Arribas explicó que la campaña incluye acciones de concienciación para:

- promover el reciclaje de residuos domésticos
- fomentar el uso del transporte público y de otros medios de transporte más ecológicos, como la bicicleta o el coche eléctrico
- implantar energías renovables en distintos espacios municipales
- informar sobre medidas de ahorro energético en los hogares, establecimientos comerciales e industrias.

La puesta en marcha de este proyecto es la respuesta al compromiso suscrito por el Ayuntamiento de Logroño con la Red Española de Ciudades por el Clima, a la que pertenecen numerosos municipios españoles concienciados con la importancia de poner en marcha medidas para frenar el cambio climático y promover un desarrollo urbano sostenible.

Una tarea colectiva

El Plan Local presentado esta semana va dirigido a toda la ciudadanía, ya que la reducción de la emisión de gases contaminantes a la atmósfera es una tarea que debe asumirse colectivamente. El transporte, la industria y la vivienda son los factores que generan mayor contaminación atmosférica, por lo que es importante concienciar a la población sobre la necesidad de reciclar los residuos, hacer un uso más racional de la energía y potenciar la implantación de energías renovables.

Autobuses más verdes

Para comenzar a dar ejemplo en la lucha contra el cambio climático, el Ayuntamiento de Logroño acaba de presentar seis nuevos autobuses ecológicos que cumplen la nueva normativa europea sobre emisión de gases que provocan el efecto invernadero.

Con la adquisición de estos nuevos autobuses el Ayuntamiento dispondrá de una flota de 53 autobuses, 13 de los cuales son ecológicos. El alcalde de Logroño y los concejales de Movilidad, Domingo Dorado, y de Medio Ambiente, Concepción Arribas, explicaron que estos nuevos vehículos permiten reducir a la mitad la emisión de dióxido de carbono que generan.

Los nuevos autobuses cuentan con plazas adaptadas para personas con movilidad reducida, y cada uno tiene capacidad para 106 viajeros.

